盛京時報

發行者 康德新聞社 新京特別市中央通四二號
發行所 康德新聞社奉天支社 奉天市大和區田町九號
報費 每月壹圓五角 每份國內六分

欣逢建國十二周年三月一日建國節祭、畏蒙皇帝陛下御親祭下、梅津關東軍司令官兼駐滿大使、及張國務總理以下日滿顯官、咸行參列、業於當日午前九時廿八分起、當堂執行、

照片(上)梅津關東軍司令官兼大使退下

(下)張總理以下各部大臣顯官參列

＝以上謹攝於 建國神廟

勵精圖治國勢猛進

我國施策節節呈高速度發展

政府爲即應戰局現階段、以國防國家之飛躍前進爲目標、決定於三月一日、實施交通部全面的機構改革、經濟部鑛山司改組及強化鑛業之機構改革並改編鐵道警護隊、確立軍事部直屬之鐵道警護隊制、自去年來、爲期農產物及謀之大增產、而設置緊急增產推進本部、其後入本年度後、相繼實施實力關係事業体之一元化、製鐵會社之大合併、足證國防國家之飛躍前進、即關於緊急增產、重大之短期農地造成之擴充生產之根源以增產、已入本格之軌道、關於農地造成已設立農地開發公社謀之增產、在多期增產全期間內、對於謀輸送、樹立調期的企劃者、一方電力關係、統合時務會社電業及鴨綠江發電與政府側水力電氣建設局、以應金屬之生產爲始、對我國產業開發動脈之擴充、強化一元運營施策、關於製鐵部門、亦期高度生產之能率化、統合昭和製鋼、大溪湖煤鐵、東邊道開發等三社、使親邦日本緊急完全要戰、無後顧之憂、而交通部之編、經濟部之擴充、對政府施策、達成體制點時之任務、使交通部之行政與建設部門分離、以將積限移讓於地方爲根本之改革、使國內生產建設總動力發揮之無遺憾、經濟部之擴充、尤以航空擴爲中心、置重點於鑛工業之擴充、以防國家之我國施策節節高度化之事實、明示邁向勝利道一途之政府意慾

一方對政府施策有輔車關係之國民運動、一月三十日於國都協和會館、舉行協和會全國聯合協議會、結集國民意識、於全國各地展開、即國防國家之我國、今政府施策、國民運動、形成完璧之布陣、節節推進與親邦一体之國內決戰態勢、政府協和會結成一体、舉生產戰之總進軍、照應刻下熾烈之美英反攻之戰局、飛行強力之國策今後戰力之增強、殊堪期待

中國事變卓樹功績

日海軍部外者論功行賞

【東京一日電】此次畏蒙天皇陛下、特對在中國大陸各方面協助海軍作戰之海軍關係部外者五百九十八名、下賜論功行賞、諭旨三日午前〇時、由海軍省當局、發表海軍關係第二十六回中國事變生存者功勳如左、此次拜受優遇、論行之部外者、皆係在中國大陸各地直接協助海軍作戰暨建設者、尤其小宮山直太郎以下二十三名、乃上海長崎間連絡船之擔要職員、事變發生時、曾在敵軍槍林彈雨下、驅數十回輸送日僑避難民、數傷病兵、或從事軍需品等輸送工作、此中亦有數名女性、又菱田逸次以下六名、曾活躍華中方面、由鍋武男以下四名、亦曾於華北方面卓勵勳、杉山周三以下二名、在華南方面、曾大事活躍、此等功勞者、悉從事海軍作戰或建設工作者

監臨軍醫學校卒業式

皇帝陛下欽派侍從武官

【新京】畏蒙皇帝陛下、因本月三日哈爾濱陸軍軍醫學校舉行第四期軍醫學生及第八期軍醫候補生卒業式、特諭派侍從武官陸軍中校洛麗林氏前往、拜承命旨之洛中校、偕同隨員少校、自新京驛首途赴哈爾濱、三日監臨該卒業式後、擬定四日午後三時四十五分歸京

佳節與捷報齊臨

深爲感激彌堅滅敵壯志

【新京】我國當日本無敵海軍機、不斷樹立赫赫大戰果中、今已應對親邦日本十有二年之使義、迎第十二週年建國節、正當此際、二十八日午後四時、大本營發表之擊沉航空母艦一隻、大型軍艦三隻(內二隻似爲航空母艦)擊破航空母艦一隻半破之感激的快報、實使日夜爲北邊生產戰敢鬪之四千三百萬國民、湧起如怒濤之感激、而蚌澤林、勞特之六千五百名戰死、則又使國民不勝憤怒、致熱淚奪眶而出、彼醜敵之艦隊、已向日本皇土馬里亞納群島東方海面、暗擦爪牙、豈非爲其不敵之召擊乎、其艦載機、豈非已思侵攻達尼安、塞班、關島乎、故吾等四千三百萬之「緊七」早已處於不容一刻之戰列焉、飄想及彼滿溢硝煙之太平洋時、則應激底「北邊戰場」的意識之昂揚、以盡赤誠獻納之飛行機、參加此感激的海戰、幸今吾等農兵出荷之糧穀、鐵、鋁、…三月一日迎第十二回建國節之吉辰、更開始雄壯之大進軍、『北邊戰場』四千三百萬勇士之熱血、已注入增產報國之一途、無論都市農村、莫不示奔騰澎湃之氣力、故可謂已由大東亞北邊之滿洲國、向凄烈之全太平洋海域、遙去無形之大援軍、

偉業實現洵堪同慶

建國節東條首相放送要旨

【東京一日電】東條首相當滿洲國建國節之際、於一日夜七時二十分、作日滿交驩放送、其要旨如左

滿洲國

皇帝陛下之勵精圖治、感荷畏軍本人實不勝衷心慶祝之至、回顧滿洲建國以來、於茲已十有二年、其間國內之治安已確立、民族協和之實踐、臻大安民之偉績節節實現、與夫產業興隆之飛躍、此乃亦於同一國、自大東亞戰爭勃發以來、滿洲國與日本、亦與日俱增、痛感不可分之同一步驟、在整備高度國防國家之態勢內、則增產糧食、推進工業生產計劃、外則與中華民國以大東亞各國、及歐洲各盟邦相提携、而形成擊碎美英東亞再侵略、乃本諸真正道義、建設大東亞之大道、正以此大東亞戰爭之完遂、其對完遂大東亞戰爭之貢獻實係良多、殊使日本國民銘感不盡、尤其最近之對日協力、其中以食糧之協力最爲顯著、余藉此機會深表衷心感謝之意、當此寄深衷心感謝之意、余確信必能獲得此次大戰爭之最後勝利、於茲深望日滿一德一心之維繫、彌加鞏固、而新生滿洲國之宏業、應益隆盛云云

培育熱忱感戴無既

黃大臣在日演說聞者動容

【東京二日電】興亞使節團滿洲國興農部大臣、於一日在日比谷公會堂開會之滿洲帝國建國紀念興亞大演說會席上、發行令人深爲感銘之演說、其要旨如左

今日三月一日、我滿洲國十一年前宣言獨立、最光輝之日也、爾來十一年間、親邦日本以無限愛情培育之、五族一心的建設意慾、毅然造成一大近代國家、前此民族相爭之滿洲、今已以日本惟神之道爲國本、忠孝爲國義、造成王道國家以來、歷十二年歲月、使五族抗爭轉爲協和、各民族已渾如一堂團結之感情、更於以日滿一德一心爲根底之建國及興亞之信念下、節節實現建國理想、當今次大東亞戰爭勃發、日滿兩國以死生存亡、斷弗分攜之誓同團結、滿洲北邊鎖鑰國防資源之開發增產、滿洲四千萬民衆既以其他幾多民族構成、今則當此戰爭爲自己之戰爭、與日本共同邁進、一致結束、尤其欲奉行爲以在野與民衆共同向建國邁進之一部志士爲中心之「協和會運動」、以協和會爲中心之滿洲國戰時之姿、謹協和會運動與建國同時誕生、與滿洲國新秩序與滿洲社會以積極進力、受政府之施政推進、民衆實行態勢確立、今協和會已揭起建國理想之實現道義世界之創造的理想旗幟、而形成政府之精神的母體、國民指導之中核、滿洲國雖擁有幾多民族、然並不摩擦、而統一於大東亞戰爭必勝之決意、乃出於協和會運動之成功耳、茲再奉告介紹協和會運動之滿洲國之姿態、滿洲國雖尚未宣戰布告、然以日滿不可分之關係、團結共同防衛之義、『死生存亡斷弗分攜』之帝旨、已與日本一心同體、堅持血盟之契、參加戰列、尤其滿洲國對於以農產物與纖工增產爲中心之物動對日協力、當送出之、且滿洲婦女、亦打破數千年而挺身勞動、或警察官捕獲、亦以『農民一成開拓民七成增產』爲目標、軍官民一致努力、此即大東亞戰爭之真意、已徹底於民衆、協和會運動已徹底所致、著國家意識昂揚、則國民必向出自動勤勞意慾、又青少年團於增產面之活躍、亦頗顯然、去年得未曾有之大豐收、故本年一月上旬早已突破『出荷擔當量』之額數、今大東亞戰爭、誠爲慘愴苛烈已極、決定亞細亞興亡之重大時期、殺盡無辜民衆、奪去資庫印度、更以鴉片之毒蠶與武力之威脅中國民衆之敵英國、若不於此際、將之擊滅、則亞細亞之解放與復興永不可能、如日本之先覺者岡倉天心民於四十年之昔謂『亞洲是一家』、當舉所有之國、所有民族、一心團結、賭生死以擊滅美英、故此戰非只爲日本之戰、今日爲全亞細亞的必死之戰爭、

社說

堅定信念的必要

大東亞戰爭將士在前線浴血捍衛英美侵略的時候、擁護國民整個國家、戰局是無長期決戰、非短時日所能解決、力量雖然強大、還得不斷的去增加力量、纔能夠持久而立於不敗地步、人人對於戰局都有遠到的認識、相信大東亞戰爭的勝利是屬於大東亞的、心無疑的、有了這個信念、可以產生出許多偉大的力量來、去促進戰爭目的之完成。

信心能夠產生力量、大概每人都能明白、因爲沒有信心的人、對於任何事情、總不免彷徨卻顧、不敢向前進行、或者袖手旁觀、坐視成敗、遇到一件必要的事情、全仗他人去努力決定、結果事情的發展、弄到不能與希望相符合、還都是缺乏信念的緣故、凡是有堅定信念的人們、事先對於事情必有一番明確的認識、認識以後、就有一種信念、無論前途有何等困苦艱難、就能不顧一切、努力向前幹去、終於克服困難、達到預期的目的、人世間巨細的諸般事業、那一項不是從信念堅定產生出來的、何況明正言順理直氣壯的大東亞戰爭。

大東亞戰爭以解放大東亞各民族、剷除英美的侵略政策、以求東亞共存共榮、凡屬東亞民族、應該同具這個信念、從這個信念出發、便可產生偉大的力量、以完成我共存共榮的理想、擊敗英美侵略主義的敵人、在英美侵略主義沒有肅清以前、我們的理想決計不能實現、所以要從事戰爭去打倒敵人、在沒有打倒的時候、我們東亞人的信念務須堅定、要知道克服困苦、在達成事業的過程中、一定免不了的、建設東亞新秩序、完成東亞共榮圈、終得以鐵和血纔能夠成功、即使有小挫折、小損傷、大衆的信念、必須堅定一致、因爲美英的侵略主義、是要東亞破碎支離、遂其侵略願望、使我們無法反抗、現在我們團結一致、有堅定的信念、最後勝利還有不屬於東亞的嗎？

所以對於戰爭的新階段、益感覺我們東亞各民族的在積極着、更有堅定信念的必要、因爲戰原是以力量相比賽、既須有強大的力量、還得有持久的力量、信念堅定、增產的努力去增產、獻納金屬的場誠去獻納、外此儲蓄的儲蓄、獻納的獻納、莫不各本其堅定的信念、源源向前線運輸、除現有實力以外、前線又有補充準備力量、以與敵方相決賽、敵雖自持其實力雄厚、恐亦不能與我們力鬥的皇軍相抗衡、堅定信念、乃是最後的成功。

現在正是對侵略勢力作殊死戰的時候、在前線參加戰爭的東亞同志們、都已具有這種堅定信念、協助皇軍、我們處在後方的東亞民衆、倘沒有這種堅定的信念、何以對於前線戰陣上的將士、須知大事業成功、一定有許多困苦艱難、能夠信念堅定、人人努力奮鬥、美英惡魔、即不漸減淨盡、自然退避三舍、我們東亞的共榮圈和新秩序、就完全建設起來了。

緊密相互間聯繫性

緬甸防衛軍印度國民軍向日軍派遣幕僚

【緬甸某基地二日電】緬甸方面陸軍當局談、日本緬甸派遣軍、現已備固若鐵桶之堅陣、自緬甸獨立後、參加國防戰之緬甸防衛軍、即與以進軍德里爲目的之印度國民軍、保持同盟軍之緊密聯繫、茲際風雲急緊之今日、決由緬甸防衛軍、印度國民軍各最高司令部、向緬甸方面日本陸軍最高司令部之幕僚部、派遣聯絡當之幕僚、以加強其聯繫、乃在於相互聯繫性之緊密化、當茲緊迫戰局、實堪注目、以觀其同防衛陣之完成、更協同作行動焉

瞬息間擊墜敵機四架

殊勳二勇士榮受賞詞

【緬甸某基地二日電】緬甸方面陸軍航空部隊、二十九日夜、曾急襲印光之敵機十數架、瞬息之間、即擊落其四架(內有二架不確)、其他悉被擊退、日方無損害、因此戰鬥、山口文一准尉及川中尉、兩於夜間、而證明其優秀戰鬥、故緬甸方面航空部隊最高指揮官〇〇部隊長、特授與賞詞云

廣東實施清鄉

【廣東二日電】廣東周邊地區、第一次清鄉工作、自上月二十日以來、即開始實行矣、已將第一期地區之東莞、寶安兩縣縣南、殘存之共匪、順利進展政治工作、此次清鄉工作、實爲

日撤廢廣州灣軍政

正式編入廣東省政府治下

【廣東一日電】日本華南軍精銳部隊、去年二月十六日登陸廣州灣半島敢行上陸、同二十一日和平進駐廣州灣、推進占據地域內之軍政事業、已二年之久、今治安已確立、民生安定、收穫良好之成績、華南軍、以三月一日爲期、撤廢該地域軍政、正式改爲和平地域、編入廣東省政府治下、是日十二時於 軍司令部、由廣州灣方面〇〇部隊長立會下、軍司令官與陳廣東省長之間施行調印、關此、華南軍發表如左、

△華南軍報道部發表(三月一日十二時)日軍於去年二月二十一日進駐廣州灣以來、於日軍占據地域內施行軍政、銳意確保治安、安定民生各種施策、概皆圓滑、推進治安狀況異常良好、民業已復舊繁榮、茲自三月一日、撤廢廣州灣占據地域之軍政、將同地域移讓國民政府、日軍專邁進作戰警備

日軍令部改二次長制

【東京二日電】海軍側於一日發表軍令部次長中將塚原二四三中將補充之意、因此軍令部次長、及現伊藤整一中

相提相携勝而後已

王駐日大使演說要旨

【東京二日電】駐日滿洲國大使王允卿氏、一日午後一時、於日比谷公會堂、舉行之日滿中央協和主辦的滿洲帝國建國記念興亞大講演會席上、演說如左

我滿洲國集世界之視聽、於昭和八年三月一日由難產建國之發足起始、由於親邦大日本帝國之絕大的情誼、治安始得恢復、百產業之開發及其他各般、遂行日新月異順調的進展、繼續發展的躍進、而今大東亞戰爭日益激化、戰爭之前途、當難樂觀、根本殲滅敵美英想尚有幾多之日月與艱難、滿洲國果敢的國軍與精銳無比之關東軍、緊向連綿於萬里之國境線、當其守禦之任、鐵護大東亞北方之國防線、如磐石之固、一方下、且延長至二萬五千公里之國境線、四千三百萬之人民、深理解大東亞戰爭目的之真意、與日本之戰力增強相呼應、舉國之內外官民一致從事努力纖謀及主要食糧等之增產、特與日本之戰爭遂行上來成相當的任務、伴隨戰局之推移、客年來日滿食糧自給體制益益強化、此際經濟實現化之、實、鑑於戰局之現階段、誠爲適切妥當、而此項贊與農部大臣兼興亞使節之使命、遠渡來朝、關於和日本帝國政府當局對食等、親行折衝懇談、確信收予期以上之好結果、甚爲日滿兩國、將來慶幸者也、現在、續行不已之戰爭、乃是亞細亞十億民族解放之一大聖戰、此戰乃運命之時、日滿兩國、手攜一步緊固攜携、克服一切困難、相共戰鬪而後已、向此之戰、完遂終局目的之大東亞新秩序建設邁進、茲由衷心以表所期、

互助互惠完成大業

建國節國府褚外長交換放送

【南京二日電】當滿洲國建國十二周年紀念日之期、國府外交部長褚民誼氏、行如左之交換放送、

滿洲國自肇建以來、由於朝野上下之努力、愈見一切、無不隨時俱興、開發產業、努力建設、致乃成大東亞共榮圈內有力之一環、殊使吾人不勝欽佩之至、同期滿洲建國、於今已歷閱十二星霜矣、本人客訪問國都新京、諮詢盛況繁榮之發展、恰逢之色、足見國家興隆已臻成榮、且當大東亞戰爭勃發以來、均爲打倒英美以爲維持永久和平、向其所負之使命上、毅然障大國力、最後望滿華兩國、基於日滿華三國共同宣言之趣旨、緊密攜握、互助互惠、以共同協力日本、完成大東亞之建設、

英第五師袖手旁觀

坐視友軍殲滅

【〇〇基地二日電】於馬若山系新澤兒德地、英印軍第七師、困於日軍精銳包圍陣中、其大半已被殲滅、納福河畔之第五師、驟驚於自孟渡方面進擊之皇軍部隊威脅下、目睹其友軍殲滅、坐袖手傍觀、自緬印國境南十之英印軍第八十一師、亦於布奈頓東北方二十餘公里之加拉丹河口、由於日軍〇〇部隊之果敢反擊、阻止其前進、僅與〇〇部隊之間、反覆前哨戰、

栗原大佐

就任報道部長

【東京二日電】海軍省公表(昭和十九年三月二日十六時)本日補職發令如左、

海軍少將 矢野英雄
補軍令部出仕
海軍大佐 栗原悦藏
命大本營海軍報道部長

德軍公表戰況

【柏林一日電】德國大本營一日、發表公報如左、一、德軍在友軍衛護下、繼續追擊美英諸橋頭堡中、處處擊退突擊部隊、敵之每回圖亦告成功、南端敵軍之每回圖、擊破、在安齊亞附近、擊沉敵運輸艦一隻(五千噸)、此外、聯合艦艇登陸用汽艇一隻、遭至創傷

蒙疆警察隊

綜合戰果

【張家口二日電】蒙古政府、於一日午之第二回警察隊檢閱式時、發表警察隊諸精銳之客年度綜合戰果如左、

交戰回數	一、二六〇
交戰敵兵力	一〇二、七九七
敵遺棄死体	四三七
俘虜	八七二
鹵馬	八六八
鹵獲品	
輕機	一八
小槍	八六八
同彈藥	一一九
手槍	二、〇九九
同彈藥	四六一
自動槍	三三
迫擊砲彈	二八
手榴彈	一、〇八三
地雷	四二
其他多數	

興亞銀行

結核之最新治療劑
我寧試
オーネス(藥針)
奉天 鶴原製藥株式會社

調經 安坤丸 主治
經血不調 赤白帶下 肚腹疼痛
子宮寒冷 久不受孕 腰腿酸疼
四肢無力 癥瘕痞塊 滑胎小產
經前腹痛 經期腹痛 經後腹痛
經血不止 經期不准 經前錯後
每月數次 二三個月 經血不見
心忙心跳 心口疼痛 嘔吐噁心
經多經少 面黃肌瘦 午後發燒
肝鬱氣滯 鬱悶脹飽 每逢行經
臥床不起 飲食減少 夜夢多
時常漏肚 四肢冷熱 頭痛目眩
血色不正 氣冲血海 血崩血漏
婦女一切 寒氣百病 皆能治之
定價 大盒三十付七元五角 小盒十付三元
全國藥店均有代售
歷史最久・婦科專門・名馳全滿・當日有效・兩盒即愈・永不再犯
總售 鶴春藥店

滋陰補腎丸
健腦補腎藥
◎主治◎
夢遺滑精 先天不足 腎虧陽萎
早洩萎靡 思想遲鈍 健忘善誤
神思恍惚 見事厭倦 久婚不孕
一孕久停 精寒精冷 精稀精薄
腰痠背痛 耳鳴眼花 頭暈目眩
專固精關 補陰益精 固斂正氣
補養腦力 強健神經 補諸虛
暖丹田 添精髓 壯腎水
各大藥房均有代售
(定價)每盒十二付入國幣六元外埠函購另加郵費四角
奉天總代理店中街中法藥房 奉天代理店中街天益堂
製造本舖 奉天市東關區小東街三段一三八號 魁仁藥房

最新出品
轟動醫藥界◇空前的濕布藥
三十分鐘立見神効
奏効卓絕
●感冒、肺炎、中耳炎、牙疼、浮腫、
●關節痛、外傷、腰痛
各大藥房皆有出售
得妙賴此
大阪 藤澤藥品工業株式會社
奉天 藤澤製藥株式會社

誓相提攜共圖奮勉

滿菲駐日兩大使大東亞會談要望

【東京一日電】滿洲國建國節之一日午後五時就任菲律賓第一代大使之維爾加斯氏赴麻布飯倉町滿洲國大使官邸、斯時適欲赴帝國旅館祝賀宴之王大使、逢此意外佳賓、待於貴賓室、維爾加斯大使祝賀滿洲國建國佳日之祝辭、於八紘一宇之日本大理想下又感逢建國十二週年之日與滿洲國代表王大使交換新興之意氣、王大使與菲律賓國之代表維爾加斯氏大使之間、開始明朗的「大東亞會談」、

△維爾加斯大使　余想此次之大東亞會議、欲在馬尼剌、但不知貴大使贊成否、

△王大使　贊成、想最熱時在貴國馬尼剌舉行、其冬寒時欲在新京舉行、

△維爾加斯大使　在於相當時期、貴國與我國之間、欲結通商條約否、

△王大使　很贊成、我等首先既結成良友、滿菲兩國亦當然應結成良友關係、如斯、兩大使於此決戰下、誓以滿菲兩國相攜、奮向前邁進不已、同五時四十分、會談終了、

慶祝我國國運隆昌

日滿中央協會舉行祝賀會

【東京一日電】日滿中央協會一日午後五時半於帝國旅館舉行滿洲國第十二周年建國祝賀會、與國部大臣王滿洲國大使青木大東亞相岡部文相、荒木、南、菱刈、本庄、松井、阿部、鈴木、（孝雄）各將軍、朝野名士約八十名出席、王大使奉祝天皇陛下、聖壽萬歲後、乾杯、其次青木大東亞相起立、新讚滿洲國皇帝陛下之御康寧、乾杯、其次爲宮田日滿中央協會長之慶祝辭、王大使之致辭、一同堅誓當此興亞之建國佳月、誓必日滿一體、挺身擊滅英美、然後散會、

慶祝建國佳節

寧滬多彩行事

南京（南京一日電）當滿洲帝國第十二次紀念日之際、滿洲國駐華大使館、於一日午前十時、在大使館由公使參事官以下館員及日華兩國關係者等出席、舉行祝賀式、其祝賀和國運隆之發展、又於午後四時、在大使館、由三浦代理大使主辭、舉行建國節慶祝會、中國側由汪主席代理褚外交部長、……

上海（上海一日電）值此建國十二週年之佳節、上海滿洲國總領事館、於一日午前十時、在總領事館舉行建國慶祝式典、並邀請中國滿洲國之要人、又於午後三時、在恰琪飯店與當地日華新聞通信社代表舉行茶話會、關於躍進滿洲國對大東亞之貢獻及各種產業之開發狀況、進行種種懇談、

互相協力完成使命

與亞使節何春魁氏談話

【北京一日電】身爲國民代表、以三月一日建國十二周年佳節爲期、由滿洲國協和會向華北派遣之興亞使節協和會中央本部文化部長何春魁氏、於二十八日午後五時半抵北京、在駐北京滿洲國大使館、會見在京日華記者團、而談話如左、

試分觀過去數世紀之歷史、東亞之歷史、始終受英美之擠、取與輕迫、東亞人民屬對此東亞諸國內充滿反抗之意嚴然其反抗稱佳生有流血之慘劇而未收何等成功、此失敗之原因、蓋對東亞各國、共同之目標無統一之興亞的理念與理想、更所謂無大同團結、指導者亦不提攜、尤未見國民與國民之團結、印度緬甸、菲律賓……斯、於此間、盟邦日本斷乎擊退之中國重慶其後東亞乃打成一片物與興亞理念、國民亦多理解具體的內容、此由於各國國民代表自由意思創造大東亞宣揚之新東亞建設共同構想、協和會於創立當初、更於亞細亞、協與亞細亞、國內活躍於協和運動、國民組織之中核体、向此目標邁進導有多大之成果、輔給之增產、今協和會、站基地、而努力戰爭物資國內、爲北邊警護、與兵事情、而爲之害也、滿洲戰爭更必須於各國之立場領之下、確立興亞各國体而互相向使命完成邁進、中國內首先必須實現全面和平此若實現則民生安定自可解決中國前嘗之一切問題於此意味、把握民衆之新民會使命爲最大、余儘傳達滿洲國國民衆同的決意……

菲島中央銀行

進行準備設立

【馬尼剌一日電】關於菲島中央銀行法案、二十九日經勞雷爾大總統署名、一日、由政府情報局發表、結果、菲島中央銀行法、正式成立、菲島政府、預定最近任命中央銀行設立準備委員、進行準備設立、

阿根廷叛亂團

當時被鎮壓

【里斯本一日電】據布宜諾斯愛利斯來電稱、阿根廷步兵第三聯隊長特馬斯邱克中佐、二月廿九日企圖反叛、以法雷爾將軍爲首班之新政府、但反觀亂團、當即被鎮壓、

建設鐘

爐灰堆積有礙衛生

協力清掃以壯觀瞻

許爲滿洲第一大都市的奉天市、另一方面、又有更不名譽的、亦爲全滿第一、便是得到一個「不潔都市」之名、如果將國都新京的清新都市美、和奉天街道的体觀、來比較一下、相差遠矣、這乃是誰也能夠首肯的問題、尤其昨今奉天市街頭上、令人深爲感覺到的、乃是在各區各街、到處可以看見堆齊爐灰山且雜有糞便穢臟東西、諸君不知以爲然否？

奉天市是商業都市、並且又是新出發的工業都市、所以由於工場的林立、殘生多量煤煙、乃是必然的、商店街、住宅街、也有反映人口增加的煤煙、大量飛散到空中、於是大都會的空氣、無法免掉被煤煙弄得汚濁、尤其是我國冬天候比較寒冷、因此爲了取暖更不得不放散煤煙、然而能夠掃除的爐灰、又妨礙人的身体、又有傷於都市美、難道就可以放置嗎？

雖然市衛生當局、現在講求清掃處理塵芥污物的萬全方法、可是因爲都市人口的膨脹、和伴同清掃隊必要之人的物的不良諸條件、街頭堆積的塵物山、實在不易即時消滅、原來城子裏扒出來的爐灰、仍然不斷的堆在街上、並且清掃隊的作業、又遲遲不進、假使這種狀態、繼續到解氷期、當如何呢？春天的塵物蒙古風、遠遠夾濟黃塵吹來、捲起街上堆積的爐灰、於是汚濁的空氣、徒加了奉天全市、市民無可奈何、不得不和可怕的呼吸器疾患、眼病……甘心在不快的黃塵裏度着生活、汚濁空氣、對於人的身体健康有害、原不待言乃是世人所熟知的、爲求此害減至最小的限度、那只有必須急速實施市街清掃、只賴當局之力、到底不能達到目的、因諸種理由當局的清掃作業、欠於圓滑、所以市民應該進而協力、拭去我等大奉天的「全滿第一不潔都市」的不名譽、當此人的物的共同制約的大戰時下、絕對不許像平素有倚靠當局和疏懶勤勞感、原來一般市民間、尙存在相當的餘剩勞力、所以只要自動以比餘勝勞力的一部來作動員、像這樣問題不難迎刃而解、

上月十日迄二十日的期間、瀋陽北關兩區民、發動一個清掃旬間、清掃街頭、於是兩區的界濟清潔、誠然是最好的模範、所以全市民若能與瀋陽、北關兩區民、進而協力當局、發揮自治精神、則我們的奉天、或可以使我們樂於居住、我們生活也可以明朗化、

奉仕觀念、不只限於清掃問題、而是社會生活上凡有事的必須條件、今舉一例清掃問題就是市民當面的問題、能夠即時實行清掃奉仕、則可實証集團的戰時生活、能夠的確遂行、

我國農事試驗場本來之任務（六）

選定品種改良農法

幾多研究成功達增產使命

熊岳城支場(1)

農事試驗場、有被視爲已脫離社會而不在增產面之傾向、然在我國多年、掠奪農法之惡影響、而爲對於以上收穫量者、實由於農事試驗場之幾多研究試驗、而選定優良品種、普及徹底改善農法、而得完遂直接增產之重大任務、國立熊岳城農事試驗場、當宣統元年、南滿洲鐵道株式會社、於鐵道沿線各地、設苗圃爲地方經營、一事業之際、亦爲此設立之一、其後於民國二年之業務擴張同時、創設公主嶺產業試驗場、將熊岳城苗圃改稱爲產業試驗場熊岳城分場、其後、於當關時代、以蒙成沿線稱用苗圃爲主、同時、幷行適於南滿地方之氣候、溫度等之果樹蔬菜、及其他一般農作物之試作、於改爲產業試驗場同時、新設園藝、種藝、林產、蠶業等四分科、關此、實行研究、民國七年、改稱爲農事試驗場熊岳城分場、民國十七年、自公主嶺本場移管病理昆虫科、因此而成五分科、康德五年、復將該科移回公主嶺本場、因此仍存四分科、同年四月一日讓與我國、以國立熊岳城農事試驗場而行新發足、收管遼陽、安東、興城等三分場、將蓋、蓋科、興城、安東分場、同時、合國與農民直接連絡、康德六年新設勸農科、以至現在、該農事試驗場之試驗研究、要點均爲以左、

種藝科　試驗場開設以來、對南滿地方之各種作物之一應試驗、就中關於水稻之品種改良、耕種改善、及南滿地方特有作物之棉花、落花生等、皆傾注主力、遂行試驗、此時之水稻試驗、於我國尚不成問題、該試驗事務成立日系國民之自給體制、早已着眼於此點而行其試驗之努力、現在國內所產之水稻、殆皆爲該所試驗者、昭和九年以來、關於棉花之試驗、移至遼陽、又關於水稻、亦於大窪新設水稻試驗地、自開設以來、該科更以南滿地方之水稻耕作品種、改良爲主、而分擔耕種改善、關於旱田作物、於康德五年、該試驗場改爲國立時、即將其分擔之試驗研究分野擴大、同時、關於陸稻、高粱、粟苞米等普通作物、落花生、胡麻等特用作物、亦行試驗研究、即擬於南滿地方之農業實狀、及其將來、於以此綜合的集約化爲目標、以農耕技術部門之研究爲首題之方針下、以栽培的理論探究、與對此經濟的批判爲合理的併行發展、基於種藝技術本領之理念、而發行試驗研究、對南滿地方之水稻耕作物品種改良、及耕種法之改善、南滿地方之旱田作物品種改良、及耕種法之改善、地力維持之增進、及耕地利用之增以、傾注主力、

藝園科　試驗場開設當時、即試栽蘋果、梨、葡萄、杏、李、櫻桃及其他果樹類、蔬菜、花卉、嚴試驗其栽培、貯藏、加工等工作、努力其指導之普遍、現在、以果樹、蔬菜品種之改良等、最爲顯著有望、在大正八九年、僅有日系國民栽培蘋果、最近滿系國民乃普及栽培、該科計畫全滿皆能栽培故自昭和十三年以來、即開始研究耐寒性品種近已成功、現正於北滿指導普及中、蘋果國內需給量之自給自足、預期以上之成績關於蔬菜之新品種之育成等、洋梨之栽培、雖不適於我國、前研究結果、近滿洲已漸達其栽培之域、地區溫度較高地區、於秋季種栽北海種子、本年決由生必者社大量栽培、故預料今後、將有國內需洋梨出現市場、

林產科　試驗場創設當時、林產科開行工作、即造林、園樹種苗之選定及其、養育之確立、因滿洲土地無如日本內地及朝鮮爲適當、故對其養成如何問題、而解決困難試驗、現、爲以一般養苗栽植之適應性、外國移入園樹、而尤行各國種之造林、試驗其更新之育成方法、並行栽植農用何種林、坑木林、牧野林、防風防砂林、荒廢地復舊作業等現進試驗、關於利用、木材之試驗、實施有用材之耐久試驗、研究其內部組織硬化劑、今後尤利用廢木材研發用木材、薪炭林、木材野生有用樹木等關稍、現在、該科正研究三百五十餘種之苗中、在其創設當時、因氣候、雨雪等試驗結果、感覺到已難於此種之產、故有研究試驗計之實驗、業已樹立造林法、栽培法、今後宜利用雨良好、則百分之百之植樹率、即不難收穫矣、（未完）

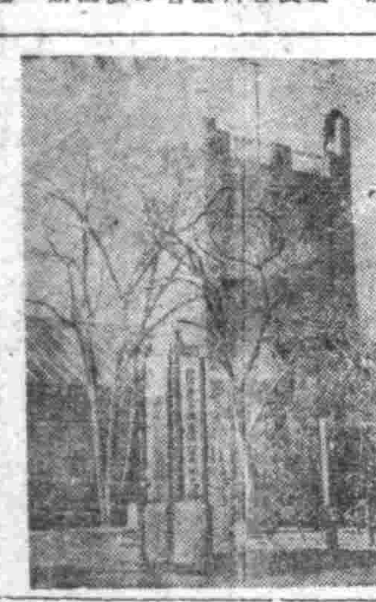

熊岳城農事試驗場全景

兒童之遊戲（二）

林學恕

5、共同遊戲。可以養成其協力。互助及自律節制之習慣。並且能鍛鍊成統禦指揮之才幹。

1、遊戲雖有以上之價值。但有時亦有以下四種之弊病。遊戲乃偏於身體之局部運動。有時妨害均齊之發達。

2、過激之運動遊戲。有時反害其身體之發達。

3、遊戲因有興味。動則耽溺而荒忘工作。

4、競爭遊戲時。兒童往往拘於勝負。而以不正手段取勝者。是有傷諸德也。

四、遊戲之指導＝家庭間之父母及初等教育之教師們於指導兒童遊戲時。應注意下列三點。

1、須按兒童之年齡。性別身心之發達。及個性等。以適當之遊戲而使不傷其興趣。並且使其發揮體育。智育。德育等方面之價值。

2、遊戲之種類。以無害者爲限。必須任其選擇。而使其充分發揮兒童之天真之規則。以養成其保守秩序。及盡其全力。以發揮公正奮鬥之精神。

3、競爭遊戲時。應設一定之規則。以養成其保守秩序。及盡其全力。以發揮公正奮鬥之精神。

五、遊戲與玩具　遊戲幾乎佔兒童生命之全部。玩具其有促於兒童身心之發達。兒童爲滿足遊戲之衝動。故需玩具。如不與之玩具。則必以家庭中種種之器具代之以遊戲。由此可見。玩具與遊戲。實具有重要之用途。玩具能練習兒童之感覺和知覺。並能使其鍛鍊注意。記憶。想像。思考等之作用。同時並能涵養其美之情操。並且能於暗中培養其科學之思想。故玩具之選擇。適合……

4、必須注意衛生。且須避免以危險有毒之材料所製之玩具。

今舉適合兒童發達之玩具如次。

1、適於一歲至三歲之兒童……

2、適於四歲至六歲兒童之玩具。主要爲模倣玩具（如軍刀軍帽。偶人等）構成玩具（如搖頭偶人。鼻動象之眼球活動偶人。）鑑賞玩具（如畫帖。童謠童畫書等）。

3、運動玩具（如陀螺等）。適於七歲至十歲兒童之玩具。主要爲理化學之玩具（如照像玩具。電影玩具等）。構成玩具（如組織玩具箱粘土細工等）。運動遊戲玩具（如蹴球。滑冰。騎自行車等）。鑑賞玩具（如童話。畫報等）。

4、適於十一歲以後兒童的玩具。與上述兒童玩具略同但較……再高者更佳。只就以上所舉之各種玩具。上於其身心發達上之各期兒童者言之。關於兒童遊戲。應注意之事項頗多。不勝枚舉。今茲略述數點。俾爲關心幼兒者參考之而已。

小常識

……有的釘子螺釘。每每有脫落的恐懼。……我們可把釘子塗上媒油。就決不會脫落的了。……鍋內如果沾留魚的腥味。我們可把清水到入。然後把茶葉加入少許。煮到滾沸。腥味自去。這個方法比用鹼碱等洗滌較爲清潔。而且節省費又節時。

火的導線

木炭火星 尾巴

星星之火可以燎原。所以對於火柴用後燃燒的火星。以及煙捲尾巴。非得加倍注意不可。數年前有一處校的教室。起了火災。打聽起火的人是承接值日生。起火的導所是在放掃除的地方。原因是爐滅的火星弄到炭和箱裡去還是沒有注意使然。

人人應注意

爆發的時候。將炭箱子倒不要把放在爐子旁邊。又或者檢查看火的灰與爐子不要把炭箱子放在爐子火附近。灶口……

1、必須調劑兒童之作業。應好好的……

2、不但身心鍛鍊。使兒童之身心……

3、遊戲之中。應注意……

六、玩具之選擇……必須於教育而後方可。

玄奘法師（四）

穆儒丐 著　于儲壽 畫

第四章　驚異的奇俗駭人的危險

……印度王、顯得鏘鏘的、把書一看了、就很高興嗎。你要知道玄奘是高昌王之御弟、他一定給他實策、使他以高昌公主之子爲繼承人。假如名分一定、你再妄想、那就要有殺身之禍了。倒不如乘今夜人不知鬼不覺、把他殺了、我準保你兒子即位。」

「唉！公主如果在著、聽了、不由又想起已故的高昌公主、早已忍不住飲泣起來。同時聽緣來的高昌侍姬們、也都掩面而哭。

當怎樣的好呢。不想她……已然不能成器了。

利令智昏的王妃、也以爲玄奘法師來的太怪、也許真爲這件事情來的。她心裡十分嫉恨、並且說、向虎兒說、

「你可不要負心。」

他二人本來早已不清楚、只瞞國王一人、虎兒見說、早已心領神會、反正我不負你。」

「你放心吧、反正我不負你。」

他二人把奸計定妥了、預備去報告。快到三更了、國王照常服藥、王妃手頭臉白、有點顫怕。

「去呀。」

「我心裡有點怕。」

「你兒子、應當要勇去作。」

「你附着我、」

「我不可以露面、被他看見要起疑心。」

「我一人怎能作這事呢。」

「我藏在隔壁、給你壯膽。」

王妃聽了兒子的富貴、也只可冒險勇氣、去弑夫弑君、他的身心中、已然被魔鬼附入、慘無人道的魔鬼、使他忘了一切。也因爲他……

國泰電影場（南市場）今天隆重貢獻　三月一日起八日止　滿映別開生面滑稽喜劇　綠林外史　浦克　曹佩箴　陳鏡中　特別上映震驚世界之莫索里尼被救出實況　電話 二一二六一一　下期再接再厲滿映新片　豹子頭林冲

光陸　一日至八日　滿映出品滑稽片　陳鏡中　浦克　主演　綠林外史　下期 豹子頭林冲

亞洲　一日至八日　中聯公司最新佳片　童月娟　黃河　主演　霓裳恨　下期 豹子頭林冲

天樂　一日至五日　中聯公司最新佳片　童月娟　黃河　主演　霓裳恨　下期 豹子頭林冲

天光　一日至五日　中聯公司最新佳片　童月娟　黃河　主演　霓裳恨　下期 豹子頭林冲

雲閣（北市場）一日至八日　滿映出品滑稽片　陳鏡中　浦克　主演　綠林外史　下期 豹子頭林冲

光明　一日至八日　華北電影公司大巨片　胡蓉蓉　主演　江南小俠　下期 浮雲掩月

金城　一日至八日　滿映出品滑稽片　陳鏡中　浦克　主演　綠林外史　下期 豹子頭林冲

肺痨吐血唯一去根藥　保肺素

肺病良藥　咳嗽救星　奉天市大北街　育生堂大藥房出品

滿洲女子打字學院招生（奉天）

滿日人適用旅館　東亞大旅社

滿系女子社員募集

募集　一、男子從事員　一、女子從事員　一、男子差役　年齡不限待遇從優　奉天市大和區稻葉町三〇　乾坤製藥株式會社

土地執照遺失聲明

嘖嘖好評　滿洲藥房

專門風寒救急膏藥　專治男女老幼各種風寒腰腿疼痛……　定價　每大帖國幣……　奉天……川膏藥店啟

深井吸水機

各種製水設備 土木礦山機械 各種電氣設計並施工 鑿井 安裝
合資會社　三德商會　奉天市大和區淀町十五　本社大連市

場化鵝雞場生健　前驛嗄子城州東關　出售高級雞雛　滿洲輸出……

民益鐵工廠出品

變更電影院上演時間（由三月一日起）

啓者滿洲映畫協會爲順應決戰體制計故對國民觀影時間敢行變更如左希觀衆諒查此意格外惠顧實爲盼禱

緣奉天市首演影院原定六家現改爲十家『國際、光陸、亞洲、天光、天樂、雲閣、金城、興亞、瀋陽、協和』開演時間列爲三種平日自午後五時起兩場循環開演土曜自午後二時起三場循環開演日曜及例假自正午十二時起四場循環開演所餘光明、明星、保安、國民四家土曜日曜例假與首演院同平日兩場午後二時一場六時一場非循環式但對於決戰下國民必看之電影興行全市同時公演再每月十八日定爲全滿影院休息日以上情形決對嚴守我市觀衆諒察以免臨時車馬之勞謹此公告

滿洲映畫協會 全啟

奉天市興行組合

滿映新作完成！

連日滿員

綠林外史

建立喜劇影片的傑作

不討厭！不胡鬧！是正經的滑稽劇！

陳鏡中　浦克　曹佩箴　江雲逵　劉恩甲　張敏

是王心齋的顯能作　是滿映的名響新片

市內　光陸　雲閣　金城　國際　興亞　現在正式公演

達成三十億儲蓄目標

節約生活實踐儲蓄
集腋成裘完成使命

强化各項儲蓄形式
展開國民總進軍譜

【新京】關於康德十一年度(今年四月起至來年三月止)之國民儲蓄增加目標額、經濟部當局、其於十一年度一家資金計畫考究中、此最近正式決定此目標額三十億圓、三十億圓之決定理由以十一年度公債發行豫定額七億圓、善擬資金國內調達額二十三億圓、合算三十億圓、而近年儲蓄目標康德七年十億圓、八年十一億圓、九年十五億圓、十年十六億圓、作國家資金計畫之增大平年目標額、且相當增加、故十一年度目標、豫決定三十億圓之主宜額、然徵諸過去之儲蓄目標、對此達成、誠非容易、因此、政府亦徹底强化從來之儲蓄獎勵方策、並斷行本年度以決的規制之義務儲蓄以行政指導力之發揮之計畫的儲蓄以期三十億儲蓄達成無遺憾也、過去於去年度不過有三、四億之企畫而已即以十五億左

康德十年度之儲蓄目標十六億、經四千五百萬官民一致努力、現將達成所期目的、而於本月末即將結束、想像對於目標、必能圓滿達成、實寄予戰力增强上一莫大之原動力、及至本年、已邁入決戰之年、凡東亞十萬民衆無不群起、而舉總力、援應戰爭、尤其與亞先驅我國所負之使命、更是重大、對於國民儲蓄之運動、發須再加一層努力、則必戰之勝利自不待言、是以政府對康德十一年度之儲蓄、將以三十億爲目標、期國民較去年更加倍努力、按日本之全國之國民所得爲六百億而本年儲蓄目標爲三百六十億、與我國比較、我國之國民所得爲百億、儲蓄目標爲三十億、則日本國民所得與儲蓄之比、約爲百分之三百六十三比、我國則僅不過百分與三十之比而已、希國民自四月起對三十億之目標一致開始總進軍、使三十億之儲蓄目標、必達目的而後已、同時對本年之儲蓄方法亦將有所變更、大概不外計劃使每個人協力之方法、同時更强化左列各項儲蓄形式、推進儲蓄。

第一 對公債、將講求促進一般國民購買之方策、尤其更使公債進入下層國民之間。

第二 發行儲蓄票、使國民儲蓄購買、而且隣組之儲蓄、亦使其均變成儲蓄票之勢、今後則更將徹底强化、使儲蓄券之結成再加努力强化。同時更決定各隣組儲蓄券之分担額、而促進其購買、此種儲蓄票係分一元、五角、一元五角、三圓、五圓、五種、凡銀行、郵政局、與農會之庫、興農合作社之一年以上定期存款均可以發賣、此種儲蓄票、亦附有特別利息、而且於隣組特配砂糖酒等亦同時供其購買。

第三 從來之儲蓄皆分爲職場別、職業別及地域別三種儲蓄、然職場及職業別儲蓄皆等大有不盡活潑之處、今後將決使其無遺漏而促成儲蓄。

第四 對農村儲蓄、因農家之財產獲得期、始出售農作物之際、大量促進其儲蓄、吸收其應用以外之資金、由此將有十億圓獲得之可能。

第五 自將資金統制法改正後、對不動產之買賣、須促進其五成以上之儲蓄或購買公債、然以下發餘物形多有缺憾之點、今後將決使其購買公債。

第六 此外對特殊人如鴉片癮者、亦使其儲蓄、爲達成三十億目標、實行以上各方法外、並將有十億以上之企劃、做爲十億以上之計畫、而於實行中從其强化。

發行必勝儲蓄票

有做爲行政的企畫數目、由行政機關代儲蓄實踐委員會、諸實踐委員會之事務移於行政機關內、此外對隣組之儲蓄、促來均自發的實踐、今後則以行政的作成分担量、使隣組、按量担負儲蓄、此種計畫、將較從來隣組儲蓄倍增加許多、於三十億目標總進軍開始之四月一日以前、希國民、自發計畫予算、而使三十億目標早日達成、以完成國民之義務。

必勝儲蓄票將出現
使料理屋等特別購買

【新京】由於國力之伸長、而國家財政膨脹、隨同生產力之增强、對重要產業之放資、愈益增加、因而爲回收此膨脹之資金、防止通貨膨脹、安定國民生活、必須達成三十億儲蓄、於是經濟部考究各種新儲蓄方法中、其一爲與日本內地之特殊券同樣之小額債券、命名爲必勝儲蓄票、宿於最近發行、此儲蓄票之金額而劃、分爲一元一角、三圓、五圓、十圓等五種、於配給特產品、或於料理屋、特殊飲食店、或與飲食時、使之購買若干成之儲蓄票、購買儲蓄票者、可以此充當銀行、郵政局等之存款或大興公司有獎儲蓄、或交保險費儲蓄票不但不增利息、亦不得兌現金、必須以此存款或交納保險費、此存款規定爲二年間、又銀行郵政局之存款儲金、爲必勝儲金、各金融機關、制定同樣必勝儲金通帳、能共同使用、因而存款者、遷移之際、可以從前之通帳、於遷移後附近之銀行、郵政局等繼續存款必勝儲蓄票之構成

緬甸紡績工業進展實情

日本之進在紡織、移駐於南方緬中緬甸、此日滿蒸遷至緬甸、此日勤勞、與送收敵產紡機、一同開始紡織、合計有〇〇錘、於日本之技術指導下、紡出純白之棉布、由日本移駐之紡機、繼續紡績不停、再建因敗退英軍破壞之紡績工業、爾後邊行飛躍的進展、以圖
(上)機械運轉之聲音、表現日緬之親善、
(下)於此勞動的女工們、亦歡樂之極。

共同增產飛機
結成滿飛協力工業會

對體驗決戰之決戰增產要請滿洲飛行機製作所、滿洲飛行機之在滿協力工場〇〇社、由於互相、緊密連絡、力謀航空機協力工業之總動攻善同時、謀其强力之進步發達以資飛躍增强計畫滿洲飛行機之生產能力、前此會準備結成滿洲飛行機協力工業會、近來對此設立之諸般手續業已終了、於建國後首一日午后二時半、假奉天商工公會大會議室、於在奉軍官民代表參列之下、舉行發會式、爲謀航空機生產之劃期的增大、而新發足、代表委員側池田滿飛理事、及協力工業者代表列席之下盛大舉行、國民儀禮之後、報告設立趣旨及經過、決定規約後、推戴役員之指名顧問、次官〇〇部隊長、滿洲省次長、加藤商工公會副會長等之來賓祝辭、同四時閉式、本會對機航空機之決戰增產要請、於滿飛指導下、以圖整備改善航空機協力工業、及增進發達、並謀共同之福利爲目的、
一、對於生產能力增進之研究、
二、技術之研究公開、或交流、
三、生必物資勞需品之要請共同購入及分配配給

樹立劃期增產對策
幹部役員現已決定

爲期航空機生產能力之飛躍的增大、此次結成之滿洲飛行機協力工業會之發會式、於建國佳節三月一日午後二時半起、在奉天商工公會會議室〇〇部隊長以下在奉軍代表、滸川省次長、山會奉天副市長經濟部關係官、以下經濟部關係官、加藤奉天商工公會副會長等軍官民
四、工場資材及副資材之要請、共同購入及分配配給
五、從業員之獲得及斡旋、
六、諸調查書類之蒐集作成及提出、
七、因實行關於共同福利增進之事業等之諸事業、茲決定役員如左、
會長島崎顯七(滿洲宮田製作所長)、副會長佐藤信保(滿洲國產電機代表)、常務理事、山田重太郎(滿洲特殊合金鑄造代表理事宮澤末松(北信製作所代表)高松新吉(滿洲鋼機代表)竹田羊藏(滿洲山光寸)伊藤英一(米加儀螺子製作所代表)、監事堀田善郎(日奉製作所代表)、藤岡重次(奉天航空螺子代表)、顧問、山谷〇〇部隊長、皆川奉天省次長山會奉天副市長、推薦奉大專賣署副署長經濟部伊知地課長、同島工業統制科長、香積滿飛副理事長、池田同理事、島村同理事、

有獎儲蓄債券
中彩號碼

【新京】第三回十一次抽籤(一千圓計四枚)
五九〇八　九六六八
二等(百圓、計十枚)
三二一八三　七五八一七
六三九八一　四八四二
二七二六一
三等(十圓、計五十枚)
五八〇七九　一六〇〇〇
七八九二〇　一九一二六
二七八九六　八九九一五
九三五〇三　四〇八八六
七九八九三　八一〇三

二回富國債券
中獎號碼

【新京】第二回富國債券第二次抽籤業於二日舉行、一等獎金增金(二千圓)、中獎號碼如次、四四、二九六
(第八回六次抽一等(三千圓計四枚)
九六三七九　九九二六九
七八三一四　一七一七六
一六三四七
八七二六三
二等(百圓計二十八枚)
二一六二　四八〇四
八九三八九　五六四三三
一九一七六　七四四二
五七四七一
三等(五十圓計六十枚)
一〇二五九　五六七七七
一二四九　二五七五
七七三二二　九八〇一〇
五三八一〇　七五〇〇六
九四六一九　二六六四六
三五一九三　二〇二七六
八四五八　八〇六五〇
六四〇七八
一七九五　八八八二六
一〇三〇二　八四〇五五
九五一四一　四二四三
七四三七六　三五一三一
一四四四三　八二七九一

『無人戰車』出現
德國科學界放異彩

【里斯本一日電】據意大利戰線反樞軸軍從軍記者報稱、德軍在二十九日、攻擊流紫諸橋頭堡時、曾調動『無人戰車』、綜合上記確息稱、傳此新秘密兵器、形如小型戰車、純以無線電操縱者、其接近目標物時、即可根據無線電裝置、使命裝其體內之約一千磅炸藥炸開、故反樞軸軍兵士皆呼此爲『魔鬼戰車』、由此、彼等讚此奇襲而得到之警悟、即不難想像矣、

强化興亞國民運動
舉行日滿幹部懇談會

【東京二日電】興亞總本部二日於帝國旅館、招待我國黃興農部大臣一行、並於十前十一時半、由川島總裁局長、藤田實踐局長、岡野團本部長、及商報、邊時、青少年團、日婦幹部等七十餘名出席舉行日滿兩國興亞運動幹部懇談會首由川島氏報告日本國內興亞運動概要後由我國協和會代表致敬意說明我國國民運動之現狀互相交換意見、午后二時始告散會、

實踐節約增產報國
民族協和完遂聖戰

建國功勞者訪問記(三)
張成箕氏談

我國建國迄今已十二年于茲、其間家親邦日本始終不渝之道義的支援、乃得以在這個短的期間內完以新新的近代國家姿態屹然而立于現今世界中、就自建國以還、種種阻礙過新大洲發展的事實是在當是、其中如敵美英之百計欺凌即是良好的例子、然而毅直前的先哲先賢却能以排運的魄力、毅然屏除這一切阻障勇向建理想中所期望的程途邁進、而今雖僅僅十餘載的發展却已使國爲變得同若雖有了、工商業的高度發達、農業的改進、庶政的刷新向上及一般立國必要行政的完誠實踐、全是今日我得這種聯盟國體的要因數年來親邦爲共榮圈的建立、排除英美對亞洲積年的侵略而發動了大東亞戰、我國基于日滿不可分之緊密關係亦追隨戰爭的演進採取共同步

武、現今全國官民在負荷任于、節節邁向完遂聖戰的壯途、茲逢此第十二屆建國佳節、我們不由得不追念往昔、然自建國

爲一個年逾花甲的老叟、然而健壯的才識及略策甚白的鬚髮却不告訴人說他們已達到六十九的高齡、道德會這三個字顯然會使人聯想到修養有夙的印象、而氏長談言當然史國人對之生年高有德的景仰了、實際上氏和藹誠懇的待人態度、風雅的言談、也無一不充分的表現着此點、相見之後、記者請其略述建國前後

氏所處的地位及對於新國家將來發展的感想爲題、請氏談話、下面即是氏所談的內容、

(本人張氏自稱、下同)在滿政權未建立的時代、對于那時候的一切紛亂形不敢說深知、也約略明白、人民當時的痛苦生活實在說是如火如荼、九一八事變時本人也在奉天、當時袁大臣所組織的奉天地方維持委員會一成立、本人就任教育委員長、本人以前在故鄉遼陽辦立第一民立中學校、所以對教育事業頗感興趣也略有經驗、也因爲這樣所以在朋友們推選下就職以非材當充了那教育委員長之職、彼時本人覺之功可陳、可是其他維持委員會中要員的活

潮情形頗大可欽佩、一方面使奉天治安得告無虞、一方也奠定了國體未來的基石、後來奉天省公署成立臧省長出山時本人廳丁以長非職和山廳病、同時年歲也算老了、就辭教育委員長後身奉天教育廳長一職推選本人所創之學校的校長人品材幹本人深知、所以當時就把他推薦、而本人暫時退休後來又被聘爲物部長、那是大同元年的事、一任五年以後就到道德總會綜官之本人太不敢以建國功勞者自任不過是盡薄力以遵國民天職而已、

至于事變前舊軍閥時代之混亂情形大家有目共睹似乎無須本人多贅言了、僅就那時舊幣濫的事說大可証明其不成其爲政体的樣子、可是看看建國後怎樣的統一幣制、統一國家國民的經濟立即安定、同時幣制的歷嬰不但也一元化了鐵道法治之實施一般軍工業之突飛猛進、中央集權有系統行政的建立、電業資社的發展銀行的的建設亦佈全滿其他諸件、說起來多不勝數、還一切那一樣不是建國後的改善點、那一件不是舊政權能夢得到的事、要言之、我國無論什麼事能有今日的發揚者全賴國家有系統、所致總史前的指導、凡有宗統的國家與旺否即一定敗亡本諸此種認識兩年前來本人創辦奉天道德會、同時奉天省下各市縣有分會以下有系統道德會作下來例如奉天省下有道德總分會、各市縣有分會以下尚有支會及鄉道社、由上至下、系統井然所有行事也統一不亂例如講演員之培養都得由總分會派遣推攬他們的工作皆一致不紊、

至于關于世界政局、事本人向不作空議和說隔花看戲、即便耳聞、或觀其無穩當精力也無所以藉直接有資格來談這問題了、況且空談也實在無益與知識重實行、本會全體人員向奉三公不本主義(公勸、公儉、爲公)爲生活金律、同時也以此教育國民、都本人監督作國民的尤其現時局下增進國民、都應該遵循趨勢乎可以不負國民天職了、

(記者也漸令辭了)

集總力建興亞聖業
遼陽市聯協議會展開錦幕

遼陽

【遼陽】在我市本部民政部、滿洲國協和會市本部、於二日始、假市陸軍官兵集會所、在全體人員參加下、業已宣展開錦幕、以十三萬市民總意之凝集、以赤誠熱烈之決心、對戰時下全力之協力實踐斷示進軍之毅志、無論儲蓄戰之昂揚、增產之增產、與夫防空活動之普及等之國民務主体身力行、均能揮出國民之充分實力、同時各協會成員之意氣與躍、在國家當局之要請下全民均以必戰完遂會員、以協議員去大之功績長遷會場的四壁、以十三萬打成一片之決心、去遂賦政府之施行方針、在虔心凝議下、其項目如下、
開會式一、開會宣言、一、國民儀禮、一、對美英宣戰布告詔書、捧讀、一、時局詔書捧讀、一、奉天省本部長訓辭、一、市協和會本部長訓辭、一、本部長訓辭、一、開會宣言、

滿洲開始軍議事、由本部長派本部長任命議長及副議長議長書記長書記等、及各協議員名、前年度市聯議決事項處理概況報告、本年度運動方針說明、施政方針說明、下面爲全體協議員之宣言、

宣言

決戰正值最高潮中、全國戰爆開決戰正置、新生中國、泰國、對於英美侵皆宣戰突、緬甸、菲律賓之獨立、更以印度國民軍之驅逐重進等、使東亞開放之曙光、照耀於天地、大東亞共同宣言之宣誓、明示於世界矣、如斯敵之呼號反攻、於東亞十億建堅固陣、使以貫徹其物資而行反攻決不可擊破、可是今後要完實物資兩面、更以激揚不勝不止之必勝信念之信念、當此之際我等遼陽市聯合協議員、擬圖戰之完遂、從政協日康德十一年度協和會推進會、奮向以作

十三萬市民戰力增强總動理之先驅指導者、以願時局之真姿、國家之要請也謹此宣誓、
康德十一年三月二日　遼陽市聯合協議會協議員一同
下面爲加盟會記長(協和會事務長)之督運動方針說明、
康德十一年度遼陽市本部運動方針、乃爲實於『協和運動基本要綱』、並應我國運動方針之特殊性、而年度運動方針在都市共同社會体之下、以明其市民生活爲目標、而勵力於參加、尤其由運動之企畫、都市生產力、經濟力、體力增强、防空、必勝必成之信念、指向生產力增强、防空力强化、鍛上、以協調立完遂之戰時生活、其實施訓以各分會爲單位、發揚以以徹底以奉公態度、決戰青少年團、國防婦人會、並與市公署及各協和會組織關係、取得緊密運絡、以務與、運動之其中所實践之項目、而不可或缺者者、
一、必勝生活之確立運動、
二、戰時市民生活之明朗化、
三、生產力增强運動

四、思想體制之確立、須於其指導方法、則有其本能力之發揮、本部指導体制之確立、以協和會職能分之完成外、國運團体與外部機構之連繫强化等、議前開始議案之提出、計共十五件、均由各協議員以現實之見解、詳細檢討、講求適宜辦法、融融穆穆、有如家族之親和、對各議案、都以決意臨之、而

撫順

【撫順特電】當茲決戰下日滿兩國之連繫益達緊密滿洲國務撫順協和會撫順市聯全市機會、以敵國之自立等以來際、爲擊滅大東亞戰爭撫順市聯協議會、預定於三日午前九時、假七條女學校禮堂舉行、協議期間爲三天、由市本部、召集各區協議員、決將其期間改爲二天、前行協議有效推議、協議員

增强戰力擊滅美英
撫順市聯今日開幕

側、亦力經撫協戰力增强之問題、前尤爲滿系市民之下意上達、而在新遷協和會召開協議會撫順市聯協議會於議上第二十九件大半、故提出此次市聯協議、爲三件、市聯第一日本三日、首舉行開會式、全員入場、由防木市本部事務長宣言開會、國民儀禮、捧讀協和會綱領、宣蘭大詔、時局詔書、長訓示後、閉式、稍事休息之後、再開、當即開始審議閉會國、民訓、綱領、次即選任常任議長、書記長、書記、報告各議案決事項處理經過、會務、說明本年度會運動方針、市政方針、次則由板倉市民代表報告戰力增强全國會員代表者大會概況官要之後、午前協議完畢再開、協議提出各議案、

建設合理娛樂
滿映配片新法

在大東亞要戰、我們走上必勝之年的現在、舉凡一切均應集中於航空機之增產、而有之力、供給決戰完遂、一須生活之面目、洗滌的頹廢性情、以作完遂生活、以凡天職、以付政府之期待也、向著戰完遂邁進、以爲國民強化、以此總力、爲期必勝參收、儲蓄熱昂揚、休閑力要之條件、務宜早日實現、其重點均在生產力增强、農產物之增産、與此相關聯之農具之改善及供給、更爲必要之條件、本年度之課題、其中尤以空閑地之利用、尤其各工場之空閑地、更宜充分效行、及農具充足之作、而力求日本各市食糧之自給自足、及

國民日常娛樂之電影、宇由滿映當局以合理的方法而規定了影片配給制、尤其爲發揮我國之獨特性對增産、及時局昂揚而實施左列目標三點、
一、國民必觀之電影上演體制、及適應電影內容與對象適當配給之
二、積極的動員體制
三、對處電影能於適得之配給彈力性及有效之上演、依以上之原則之配給重點、由考查委員會規定影院等級分爲甲乙丙丁四級、
甲級爲國民必觀之電影須超過規且廣範圍使觀客動員觀之
乙級爲非國民必觀之電影但爲優秀作品、可使廣範圍觀之
丙級爲普通作品
丁級亦爲普通作品但內容爲低劣者、
由於以上之規定上演方法爲五大都市(滿系電影院爲四大都市、新京、奉天、哈爾濱、大連)規定上演方法及每日次數如左
一、大都市甲級全頭演影院串演、
乙丙級依內容決定串演、
二、三家電影院之都市、甲甲級二家上演、乙丙級各一家上演
三、一二流都市每週演期皆爲七日、
四、上演回數、
一二流都市平日兩回、(壹夜各一回不連續制)十曜日三回(連續制)日曜及祭日四回(連續制)
三流都市平日一回(晝或夜依當地情形定)日曜及祭日二回更每月十八日之防空日影院全部停演以適應防空體制、
此項規則奉天滿映出張所已接到、決定在三月上旬實施之、

滿鐵近將設置
結核對策委會

【新京】機構近乃增加須由社員之保健向上滿鐵設置結核對策委員會、該委員會之本部設置新京各地各設置地區委員會、委員長爲奉中滿洲醫大學長委員由飯田新京滿鐵醫院長外由奉天、大連等各醫院長任之

女性講習終了
進出職場活躍

【大連】關東州婦人會主辦之州系女性講習會、自本月十二日開始實施迄二十八日業已修了、學業行成徒卒成舉行修了証書授與式、該隣人則有張義人該會業務部長山本同婦務課長、王綾同專任幹事、國民服禮後、由張部長授與修了、証書、國同訓示、至各職場熱心參加、報紙、本機

專治咽喉病
喉金丹
主治　咽喉擴食　擴氣紅腫破爛　音啞口乾等症
一盒二元一角二十二毛
奉天市小西外大什字街南
外準翻賣鈞光齋敬
製造本舖　魁生堂
總發賣各地代理店
簡章函索即寄

歡迎主顧　優待團体
大連　中央旅館
大連駅西鄰・電話三三八七九

眼科專門
光明醫院
院長　王義心
大連市西崗得勝街
電話(三)一〇一七番

藥咳止痰化
癆息人氏
伍東　本舖

三井保險
大正海上火災保險株式會社
奉天市加茂町三井物產內
電話二—四三八二番
二—五五一一番
代理店
東洋棉花株式會社
三泰產業株式會社
三井物產株式會社
其他各地皆有滿系代理店

治淋特效
治淋寶
佐本　藥效
同仁公司 滿洲韓柳 大藥房出售 24元一包

齒痛　頭痛　偏頭痛
止痛
炎　氣管　感冒　流行感冒
散熱風
奉天市紅梅町五五

普明醫室經售
專治遺精滑精
奉天大西關大什字街口路北
定價每盒七圓內裝十盒十日用量外埠函購請由郵局掛號匯款每盒加郵費四角服法購藥時附有詳細說明書另有經售並無二處函索說明書附郵票六分

敬告　患痔漏諸君注意
患痔漏多年屢治不效劉東郊先生治療…
劉東郊先生寓奉天大西關利昇慶胡同成平里三條六號

食糧配給圓滑
新定配給機構配給方法

【奉天】縣公署爲期食糧並生必品等之配給圓滑、及達成暗取行爲之撲滅、以資時局上關民之生活安定、而計實配給機構、配給方法、並確立要綱、茲將要綱列下、

食糧

一、爲期完遂配給計劃之圓滑實施、將既保組合之整備、
二、爲圖配給手續之簡捷並掉弊等之弊端、實施販賣業之整備、
三、考慮需要者之便利、實行指定地域別販賣業、
四、於縣下實施統一的通帳、更於最近發給新通帳、
五、當交付新通帳之際、更對處爲之人口數深加整備、
六、爲確保單位配給量、更考慮所要之措置、

用經濟委員會取締當之配給、
四、生必通帳之發給、如昨年同樣、由村方發給、更要極力防止二重通帳發給、
五、村內之配給期、極力活用適正之配給、
六、於與農合作社所辦理物資配給、極力指導其公平、

生必品

一、爲期配給之通帳充實、整備現行之機關、
二、爲期物資確保、考究萬全之措置、更強化小賣聯盟、
三、從來有未通過合作社、配給機構所配給之物資、於可能範圍、考慮進行改〔善〕、

建設鐵壁防衛陣
實施三月防衛訓練計劃

【撫順】市警務處爲防空設備、於當此大東亞戰爭、已邁入決戰階段、擔後國民負應援聖戰之使、爲期殲滅美英、完遂聖戰、對後方之防衛、爲當務之急、撫順市併隨大都邑計劃、礦工增產部門、市民各位奮起、建設鐵壁之防衛陣、使前線將兵無顧之憂而聖戰完遂途上邁進、爲期市民徹底認識時局、瞭解防衛陣容、於廿九日午前十時召集行防衛諮詢會、已誌於本報、併計劃三月防衛特別訓練、茲將實施要綱列下
一、於二月廿八日關於特別防衛訓練細部關事項對區長區隊長、自衛防護團長行種種之指示、
二、於二月廿九日開催防空關係、臨時常會
三、於三月三日起至同七日止之期間、對防空資材之整備、並待避壕之補修整備
四、於三月八日、由區長、區隊長自體防護團長指導下在愛隣班組長、行防空資材備並待避壕修之補整備狀況之檢查、
五、於三月九日起至同十七日之期間、由區長、區隊員、自體防護團長指導下在愛隣班組長爲單位、實施綜合訓練、
六、於三月十八日、於狀況下、實行防衛綜合訓練、
七、於三月十九日起至同廿七日之期間、基準救護訓練要領、實施消火待避訓練、

適應目下情勢
海城設立種烟組合

【海城】縣公署行政科、保安股、基於奉天省訓令、植此大東亞內外諸情勢下、及國家之要請、同時需給狀況、愈見緊迫、戰時體制運營上、亦成重要性、彌於醫藥之原料、物資之交流諸般政策之強化、促進戰時經濟之要請、益益加重、對於國家重要資源、情勢所要、同時生產確保、完全收納爲目的、以期同時增產、途上邁進、是以本縣於南臺村、南台村、分水村、三池域、設立種烟組合、於該縣監督下、實施罌粟栽培、但此非一般許可之栽培、除指定地域外、決對禁止、同時厲行國策、取締之強化、教化宣傳之徹底[illegible]

清邦分會次第結成

【海城】縣清邦家理教、日前經當局監導之下、在東關街、舉行結成式一則、業如前報、茲該會之長當關亭、本該宗教報國之意義、對於牛莊、騰鰲堡、大石橋等三街、亦着次成立分會、用收網羅之實效、更期分會會員等、本着忠君愛國之眞誠、竭力奉行、將發群奴忠之精神貢獻國家、

勤勞動員爲燃眉之急
深望州民徹底協力
奉聯米野副局長發表談話

【大連】伴隨關東州勤勞動員方策決定、茲有奉聯如左之發表談話、以深望州民應關時局之重大要請並澈底協力勵行
此次關東州勤勞動員方策業已決定、決行急速實施、但此趣旨、於發表之要綱明示、日本內地業已發動國民徵用令、躍然而行國民皆勤、關東州因與日本內地之種種事情不同、故將徵用令或不適用、亦未可知、尤其滿洲國亦因立場不同、故亦當不行勤奉制一原則、關東州當此大轉換時代、尚且存有看守自由經濟時代態度、不能否認、即各界各人應從速向其方面轉換、乃爲現下之急務、務如不實行、不僅不能果成在今日重大時局下此地之責任、則關東州、即恐落後、於勤勞動員之同時、州民皆勤運動、經興亞奉公聯盟之組織、由於與各官廳各團体緊密之提攜、必行展開、對此事務局刻正在籌研對策中、可是其主要在州人方面必實行、再將大連市擁有衆多非勤勞人口之地區、非資爲直勢不可、總之、此次之措置在決戰下關東州實務從行上、乃爲必然者故非、民一致、協力使此圓滑實現不可。

掃除紊亂統制份子
縣方實施規正辦法

【撫順】當此大東亞戰爭已邁進決戰階段、政府爲安定國民之生活起見、乃有經濟統制及物資配給之實施、法鑑意善、行場嘉許、惟隨此而滋入之弊端、如不識時局份子、弗但不協力國策、且乘監督不備之隙、實施不道德利己之行爲者、尤不在少、縣警務科有鑑及此、爲根絕此、近曠於生必品收受之確實化、分配公平化、配給計劃之適切化三項、特對鄉下各屯街村長、發下指示、令其遵監督之實、因此指示、對營利不道德之份子、實不異於迎頭一棒、茲將各項列左
一、生必品收授之確實化
1、由縣領取之、2、在庫保存、3、配給人民
二、分配之公平化
考查以往當配給之實者、對於有力者多數配給、而貧弱者則爲數極少、正或竟斷缺少、如並爲種種不正行爲以滿足私慾、此點應多加注意
三、配給計劃之適切化
生必物資之配領爲人民之渴望、是以當配給之時、一時群集擁擠不堪、盜物破壞者有之、或鑽礎者有之、事態百出、弗但秩序紊亂、且多有耗費時間之弊、此外尚有配給時機錯過之情形、爲之配給計劃不週所致、此點亦須請當事者關心及之爲盼、

昌圖縣聯 圓滿閉幕

【昌圖】協和會昌圖縣本部長湯錫藩氏、副長佐藤久吉氏、事務長三浦直樹氏、鑑於本年度協合協議會之重要性、爲實現增產、儲蓄、防衛三大目標、乃於月之二十一日起、二日間、在縣公會堂內召開、將議案七件、逐一檢討、而收得效果頗大、至二十三日午後六時許始圓滿閉幕、此次縣聯議長爲由內山秀雄氏、[illegible]省長代表王實業廳長、四平省本部代表寺町、范大全兩委員、讚專室氣始終嚴肅緊張、出席政府機關代表與協議員、熱烈開陳意見或說明、和氣藹藹、極盛[illegible]的大家族會議景象、且每日直至燈火夜中、猶繼續熟辯、列席者之精神昂揚、毫未倦意、此外旁聽見學席、如分會役職員、男女學生、青年團、國婦、鄰組市民座內無隙地、則立足而聽、每日均呈滿員之勢、足證一般人民對服時下時局關心、對會運動底徹認識、於此次縣聯席上可觀察本縣縣政之進展與協和運動之演進成果、殊堪欽敬、

集起五族之總力
邁進鋼鐵增產
製鋼所白系俄人即將結成入所

【鞍山】高泉製鋼進軍譜之昭和製鋼所的增產戰士、麾從激增、近回教民之產業戰士一團入所、已誌本報、今又有白系俄人之〇〇名將行入所、現由白系俄人事務局之斡旋、將現在作業於該所內之〇〇名白系俄人技術工、選拔成績最優秀者、於三月中旬入所、將來更爲謀彼等之生活安適、而建設集家部落、以期發揮五族協和的精神、

十年度農事勤勞奉仕
卅校榮受表彰

【遼陽】康德十年度、縣下各初等學校、實施之農事勤勞奉仕、茲者、由縣教育科依嘯各學校之結果、按成績優良學校、擬授與表彰及賞金、召開學校長會議、同時實施表彰式典、定於三月六日、其被表彰校名誌左
△對一般成績優良表彰校 大安平等校 沈旦堡等校
△對勤勞成績優良表彰校 沈旦堡西河峪連帶衛庄土窪屯四校
△對洋西成績優良表彰校 劉德河北大山嶺甲仁屯小熊合四校
△對影屯草成績優良表彰校 [illegible]
1、頭等 黃金屯慎猿寨灰窰三校
2、二等 向陽寺柳河子大紙房鐵家子小屯子甜水站六校
3、三等 田官屯達連河沈旦堡佟二堡南石橋小娘合大黃金屯土佳屯北石橋釣水爐煤台子十一校
計卅校
但以上各勤奉仕成績優良表彰校、每校給賞狀一枚、與獎金一封、

春丁祀孔 舉行典禮

【撫順】市公署行政科、茲逢三月四日之春丁祀孔之佳辰、依成案於當日午前十時、在大馬路六丁目四十番地孔廟內、嚴重舉行春丁祀孔典禮、希各關係者、屆期參加恭奉、

確立財務支納法則
遼中縣開司計打合會

【遼中】本縣財務當局、爲適應決戰局下、財務整備方策、依照中央並省指示之原則、而期確立本縣支納法則、以備重職時之財源運行、乃於二月廿六日在縣公署大禮堂、召集全縣第一線財務支納責任者、卅三街村司計主任開打合會、自上午十時開幕、式序舉行畢、首由總務科長寶子雅、財務科長張令鐸兩氏訓辭、說之街村股長張田勵說明戰時下財務施策實施並支應事務及建設地方之重要、此後邁進入正式指導階段、由主計股長恩福、郵便股長樸士賢分別說明街村財務運用綱領與方法、預算支動之注意、各種附表使用等、均詳細解釋指導後、迄午後二時卅分、乃開始質疑問答、並懇談、

謀漁業進展無礎
興農會呈請特配物品

【營口】爲使漁業之進展而途無碍、是以關於漁業者必需品如綿網布豆油纜繩蓆材鐵漁油洋釘石炭等、實有受特配優遇之必要、興農合作社當局、有鑑及此、故最近續爲各漁民等斡旋、而向興農省奉天省支部懇切請求、爲謀漁民之福利設想、預料爲營口漁業振興設想、預料支部當局定能優諾、而援興各漁民必需品之優遇特配纜也、

將即結成
畫劇宣傳隊

【撫順】協和會撫順市本部爲藝術報國、衆錦及輕金屬會社等其他機關之畫劇隊、乃結成畫劇宣傳隊、以徹安撫產戰士、昂揚決戰意識、因此市弘報委員會、並關係機關等、皆準備一切中、以三月上旬爲期、實行結成、今後一般對之、期待甚大、

春丁祀孔
舉行與祭式典

【錦州】錦州省民生廳當局、爲喚起省民深濟祀孔意識、於三月四日之春丁祀孔日、隆重舉行與祭式典、所有分獻官及執事各員、業經分別選定、屆時各機關長、各學校師生市民等前往與祭、

大石橋街長
橫尾氏辭職

【大石橋】街長橫尾德市氏、對於街政運營發展向上、曾樹立卓著之功績、刻因家庭事務關係、已於二月十九日辭職照准矣、聞其後任街長、尚未決定、正在人選中、

發疹窒扶斯 症狀與預防

王洛 上

在我國有種種惡性急性傳染病之流行。[illegible]

原因和傳染徑路 [illegible]

症狀 [illegible]

祝建國

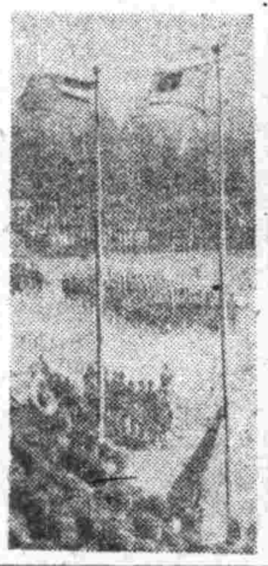

談國旗

健鷗

十二回的建國佳日（三月一日）說回想此十有二載國運蓬勃的氣象時。無論何人都會仰而翹瞻於青空飄蕩的美麗的五色國旗。更會聽見這美麗的五色旗。始終是與親邦日本的日章旗並立於空際。譬如於過去的一月一日元旦。二月六日萬壽節。二月十一日紀元節以及此次三月一日的建國節。還有以後四月二十九日的天長節等許許多多的興國慶日。兩國的國旗無論於何時均共飄於空際。國旗乃爲由一個國家的組織而制定的是一發貴的表記。那麼我國的國旗。爲什麼要用五色來組成呢。請此同讀者們一齊來研究國旗的歷史吧

我國的國旗。所以分爲五色。紅。藍。白。黑。黃。而此五色旗於世界上最先出現的時候。是距今十二年前的二月二十五日。當時由東北行政委員會發表『新國家組織大綱』。及『新國家國旗 五色的制定』爲始。其後越四日間。於三月一日我國正式獨立的同時。這輝煌美麗的五色國旗。[illegible]

閑話鬥牛

鬥牛是西班牙的奇怪風俗。在首都馬德里。設有馳名世界的鬥牛場。[illegible]

建國十二年間 我國教育概況

以民族協和日滿一德一心之崇高理想而建國東亞新秩序[illegible]治。經濟各有飛躍的進展。以即教育文化之普及滲透。亦舉驗人成果。除學校教育一項言之。建國當時。初等學校之兒童就學率不過百分之十左右。現在已增至百分之四十六。初等。中等及高等教育程度上均各呈驚人之躍進。建國當時之大同元年初等教育。學校數爲一二一五九五校。學生數爲六二。七九五名。現在學校數增爲一二三四一一校。學生數則增爲三。二四一。四七五名。約增加四倍弱。中等教育亦由二〇〇校。四七。三二二名。增至三〇一校。九二。七六一名。高等教育大同元年僅爲三校學生一七一名。現在已增至二一校七。九九五名。工農。醫。畜產。法政。師道各專科大學。以及造成開拓地醫師之開拓醫學院。教育訓練系子弟之軍事教育機關之興安陸軍學院等相繼創立。日。鮮。滿。蒙。俄各系學童。同聚一堂。起居與共。民族協和之樂和泰融。實可謂爲東亞共榮圈縮圖之滿洲國特有之學園風景。至於社會教育。建國前被稱爲文字之國爲國家。相反的正是文盲之國全國泥百分八十爲文盲。建國後以政府。協和會以及諸關係團體之努力。普施民衆教育。力求社會教育之普及擴大。作與學校畢業者之增加。文盲已日漸減少。滿洲國無一人文盲之理想。必將於不久之將來見諸實現。

兒童讀物

兒童劇 可敬的黃生 （五）

菲生

[illegible]

（完）

保健必讀
同化性維他命B與三消化酵素之複合效果
與人體之關係

[illegible]

療癒特效藥 **樸毒丹** 屢服屢驗 百發百中
•只以內服•不問輕重•當日見效•一服即愈•
感謝治癒鼠瘡
感謝治愈瘰癧之病
各地大藥房均有代售
製造元 玉德藥店 濟生製藥所

服後立能見效短期除根永不再犯
濟寺 **清血解毒丸**
主治 [illegible]
人生最可怕的：就是梅毒病！
各埠藥房均有代售
製造發賣元 濟康製藥所

血行旺盛百病自癒

中將湯
津村順天堂

貝兒曼
立止咳嗽藥

止咳・化痰 奏効最著
不特有鎮定頑咳、化痰易吐、疏通吸呼之功、且防止心臟衰弱之効、故對於一般之痰咳有効自不待言、對於喘息、百日咳等慢性症狀用之尤爲適宜藥効之顯著誠超越類藥叢中也
主治 感冒性痰咳、喘息 百日咳、氣管支炎 肺結核性咳嗽、喉痛、呼吸困難等
總發行 丹平商會